



ACTUALITES



VIE SCOLAIRE



EVENEMENTS



Le mot du Sénateur-Maire

*Chères Griesoises,
Chers Griesois,*

En même temps que le printemps s'annonce, vient également une période électorale importante avec la désignation de nos représentants au Conseil Départemental (ancien Conseil Général).



Tout comme moi, vous êtes nombreux à exprimer votre mécontentement suite à l'instauration de la Méga Région Alsace Lorraine Champagne Ardennes, imposée par le gouvernement. Mais ne confondez pas, ce n'est pas l'enjeu du scrutin des 22 et 29 mars prochains. Il faudra attendre 2017 et les élections présidentielles pour espérer faire marche arrière ... Le Conseil Départemental reste avant tout une collectivité de proximité et les conseillers élus, des interlocuteurs directs.

Donc, n'oubliez pas de vous rendre au bureau de vote le 22 mars prochain, et éventuellement le 29, pour exercer votre droit et votre devoir de citoyen, et faites le bon choix pour élire nos représentants cantonaux.

Au niveau communal, de nombreuses manifestations rythmeront la vie de notre village. Des travaux de voirie, programmés rue de l'Ecureuil et rue des Pins à Marienthal, démarreront prochainement sous la maîtrise d'ouvrage de la Communauté de Communes de la Basse Zorn.

Je vous souhaite une agréable lecture de ce nouveau numéro du Gries'Infos et en profite pour remercier l'ensemble de l'équipe Communication pour l'excellent travail.



Bien à vous,

*Claude KERN
Sénateur-Maire*

Promouvoir le dialecte

« Ün dïs herziche Maiglecke
Mìt sim wisse Spìtzerecke,
Màcht àllèrhànd Mànìère,
Duet àlli gern verfièhre !

D'Jonquille neigt ihr gèle Keöpfe
Schüttelt àb pààr Rëjetrepfele,
S'violette gànzt ìn Mauve
Wàcht uf vome lànge Schlof.

ùn luej do, de kroküs
Gickelt au de Bodde nüss,
Er suecht e bìssel Wärme
Von Sonne duet er schwärme.

Im Himmelschlüsse siner Blìck
Sààt « Ich schlìess ùf de Wëj zuem Glück,
Ich luej ìn dini blöie Gickele
Vergissmeinnicht, dü Miggele ! »

Marlène Bachmann-Stroesser, Strasbourg



Elections départementales - 22 & 29 mars 2015

Comprendre ce qui change

Les élections cantonales sont désormais dénommées élections départementales. Elles seront organisées pour la première fois sous cette appellation en mars 2015. Ces élections permettront d'élire les conseillers départementaux, jusqu'ici appelés conseillers généraux. Ils seront désormais élus pour six ans.



Pour qui vote-t-on les 22 et 29 mars 2015 ?

Nouveauté : Depuis la loi du 17 mai 2013, les conseillers généraux deviennent les conseillers départementaux, élus pour six ans.

Les conseillers départementaux forment l'assemblée qui dirige le département : anciennement le conseil général, qui devient le conseil départemental à compter de mars 2015. Les conseillers généraux élus en 2008 et en 2011 seront donc remplacés ce mois-ci par 4 108 conseillers départementaux. Le conseil départemental sera renouvelé dans son intégralité lors de ces élections. Les conseillers départementaux sont maintenant tous élus en même temps pour une durée de six ans alors que le conseil général était renouvelé par moitié tous les trois ans.

Mode de scrutin : quelles sont les nouveautés ?

Parité : pour chaque canton, les candidats se présenteront en binôme, obligatoirement composé d'un homme et d'une femme.

Premier tour : pour être élu au premier tour, le binôme doit obtenir :

- ↳ au moins la majorité absolue des suffrages exprimés (plus de 50 %)
- ↳ et un nombre de suffrages égal à au moins 25 % des électeurs inscrits.

Second tour : Si aucun binôme n'est élu dès le 1er tour, il sera procédé à un 2nd tour. Les deux binômes arrivés en tête au premier tour peuvent se maintenir. Les binômes suivants peuvent se maintenir seulement s'ils ont obtenu un nombre de suffrages au moins égal à 12.5 % des électeurs inscrits. Le binôme qui obtient le plus grand nombre de voix (majorité relative) au second tour est élu. Une fois élus, les deux membres du binôme exercent leur mandat indépendamment l'un de l'autre.



Les opérations de vote se dérouleront dans les locaux de l'école maternelle - 62 rue Principale pour tous les électeurs, répartis en bureau de vote n° 1 et n° 2, de 8h à 18h.

Pour pouvoir voter lors de ces élections, il faudra se munir de la carte électorale et d'une pièce d'identité.

Voter par procuration

Les électeurs absents, malades ou dans l'incapacité de se déplacer lors des scrutins ont la possibilité de donner procuration à un autre électeur de leur choix inscrit sur la liste électorale. Les procurations sont à établir auprès de la Gendarmerie de Bischwiller.



Votez :
un geste citoyen

Suppression de l'arrondissement de Strasbourg-Campagne

Le décret n° 2014-1722 du 29 décembre 2014 met en œuvre la réforme du réseau des sous-préfectures dans le Bas-Rhin.

Ainsi, l'arrondissement de Strasbourg-Campagne (dit chef-lieu) est supprimé depuis le 1er janvier 2015.



La Commune de Gries est par conséquent rattachée à la
Sous-préfecture de Haguenau-Wissembourg
2 rue des Sœurs 67500 Haguenau
☎ 03 88 63 87 00

Les horaires d'ouverture de la sous-préfecture de Haguenau-Wissembourg sont les suivants :

ACCUEIL GENERAL

du lundi au vendredi de 8h à 11h30
et de 13h à 15h30
Fermé le mercredi après-midi

SERVICE DES CARTES GRISES

du lundi au vendredi de 8h à 11h30
et de 13h à 15h30
Fermé le mercredi toute la journée

Finances publiques

Dans le bulletin municipal paru au mois de décembre, nous avons fait part du regroupement de la trésorerie de Hoerdt avec celle de Brumath à compter du 1er janvier 2015.

Rappel des nouvelles modalités :

TRANSFERT DU RECouvreMENT DES IMPOTS

(paiement, demande de délai de paiement et renseignements divers concernant l'impôt sur le revenu, la taxe d'habitation, la taxe foncière, ...)

au Centre des Finances publiques
de Schiltigheim
Services des Impôts des particuliers
4, rue des Petits Champs
67302 SCHILTIGHEIM Cedex
03 88 19 16 24

Accueil du public :
du lundi au jeudi de 8h30 à 12h
et de 13h30 à 16h
vendredi de 8h30 à 12h

TRANSFERT DES MISSIONS COMMUNALES ET INTERCOMMUNALES

(paiement, demande de délai de paiement et renseignements divers concernant les factures eau, ordures ménagères, école de musique, loyers, ...)

à la Trésorerie de Brumath
15, rue du Général Rampont
67170 BRUMATH
03 90 29 12 50

Accueil du public :
du lundi au jeudi de 8h30 à 12h
et de 13h30 à 16h
vendredi de 8h30 à 12h

*Une permanence est assurée en mairie de Hoerdt
tous les mercredis de 9h à 12h et de 14h à 16h*

pour la gestion des opérations relatives aux créances des collectivités locales.

Vous pourrez régler toutes les sommes dues par chèque ou carte bancaire,
tout paiement en espèces étant impossible.



Nouvelle dénomination d'une rue

Suite à de fréquentes confusions faites entre la rue Principale de Marienthal-Gries et la rue Principale de Gries (*GPS, secours d'urgence, services postaux, etc...*), le Conseil Municipal a décidé, en sa séance du 02 février dernier, de changer la dénomination de la rue Principale de Marienthal-Gries.



Ainsi, depuis le 1er mars 2015, cette rue est dénommée



Nettoyage de Printemps

Le nettoyage de printemps s'avère à nouveau indispensable.

Retenez la date du samedi 21 mars 2015

**Une forêt et des abords de forêt propres...
Tout est possible !!**

Si tous pratiquaient le civisme au quotidien...



Cette année, le Conseil Municipal, les agents communaux, les militaires, les bénévoles des associations locales, les chasseurs, sont cordialement invités **à se retrouver à 9 heures au parking de l'Espace « La Forêt »** pour un nettoyage systématique de la forêt.

Comme d'habitude, tous les habitants soucieux de la protection de l'environnement sont cordialement invités à se joindre au groupe.

Un repas offert aux participants clôturera cette action civique dans la bonne humeur.



Programme des travaux en forêt

Sous la houlette de Jacky NOLETTA, Adjoint au Maire chargé des travaux, voirie, sécurité, forêt et agriculture, le Sénateur-Maire Claude KERN, les adjoints et conseillers municipaux, le personnel communal, avec leurs conjoints et enfants, se sont retrouvés le dimanche 1^{er} février 2015 au matin pour une sortie en forêt.



Bravant le froid et la neige, cette ballade matinale devait permettre de constater de visu les travaux indispensables à réaliser pour conserver la beauté de la forêt de Gries, dont les chemins sont empruntés quotidiennement par de nombreux promeneurs.

Outre les travaux habituels de coupes, d'autres opérations s'avèrent indispensables suite au diagnostic réalisé par l'ONF, notamment au niveau du réseau des fossés qui traversent la forêt. Ces fossés à débit saisonnier sont exclusivement alimentés par les ruissellements pluviaux et les caractéristiques topographiques locales permettent d'assurer naturellement une fonction de réservoir d'orage et, de fait, la forêt de Gries contribue au dispositif naturel d'écrêtage des crues de la Moder, certes modestement, il n'en demeure pas moins qu'il convient de la préserver.

La mare pédagogique (parcelle 10), d'origine artificielle et récente, est alimentée par un des fossés traversant la forêt. Elle est actuellement réduite à une flaque de quelques m². Il s'agit pour la réalimenter de remplacer le seuil de retenue en tôle par un ouvrage rustique en terre et moellons.

Au niveau des différents fossés, obstrués à certains endroits, la continuité doit être rétablie par le remplacement des ouvrages en buses ou en éclaircissant le couvert végétal très dense.

Le sentier botanique bénéficiera également d'un sérieux « lifting » en collaboration avec la Communauté des Communes de la Basse Zorn.

Les crédits nécessaires à ces différentes interventions seront inscrits au budget primitif de l'année 2015.

Cette ballade, avec des explications claires de Jacky NOLETTA, a permis à chacun des participants de comprendre plus facilement ces projets, somme toute assez techniques.

Un repas bien mérité attendait les « promeneurs » à l'Espace « La Forêt ».

Un nouveau garde forestier

Depuis le mois de septembre 2014, Jean-Philippe SCHMITT est le **nouvel agent patrimonial de l'ONF, communément appelé garde forestier.**

Marié, père de deux enfants, habitant de longues années à Brumath, il possède une solide expérience comme bûcheron et conducteur de travaux forestiers. Son dernier poste était dans les Vosges du Nord, plus précisément dans la forêt domaniale à Eguelshardt dans le Bitcherland.

Le triage de Weitbruch englobe la forêt de Weitbruch (600 ha), la forêt de Gries (283 ha) et la forêt de Kurtzenhouse (118 ha) et depuis peu les forêts de Weyersheim (51 ha) et de Herrlisheim (37 ha).

Nous lui souhaitons beaucoup de satisfaction dans l'exercice de sa fonction.



Grands anniversaires



Pour leur anniversaire, le Sénateur-Maire Claude KERN et ses adjoints ont eu le plaisir de présenter leurs meilleurs vœux de la municipalité à :



KLEIN née
FAULLIMMEL Suzanne
née le 08 décembre 1934



Noces d'or des époux
KNOCHEL Dorothée et
Jean-Pierre
mariés le 22 décembre 1964



HAMMER
née NIESS Lilliane
née le 28 décembre 1929



JUND née VOLTZENLOGEL
Denise
née le 31 décembre 1934



LEMMEL Marcel
né le 26 janvier 1935



Noces d'or des époux
HERRMANN Alice et
Fernand
mariés le 05 février 1965



WERNERT née WEHRLE
Jacqueline
née le 06 février 1935



HEINRICH née JUND
Suzanne
née le 21 février 1930



Noces d'or des époux
HOFF Annick et Michel
mariés le 27 février 1965

- SCHAEFFER Charles, né le 14 décembre 1934
- HILBERT Gérard, né le 30 décembre 1934
- DURRSCHNABEL née WERNERT Alice, née le 27 janvier 1935
- HAMMER née STOLL Lina, née le 1er février 1935
- BECKER née QUINZLER Jacqueline, née le 03 mars 1935
- JUND née VOGT Irma, née le 11 mars 1930
- Noces d'or des époux KAMMERER Aline et Robert, mariés le 27 février 1965



Joies et peines en 2014

Nous communiquons ci-après l'état-civil de l'année 2014 et partageons les joies et les peines de nos administrés.



Naissances

ESSLINGER Gabriel	16/01/2014 à Haguenau
OLTZ Emilie	18/01/2014 à Haguenau
SFAR Julia	20/01/2014 à Strasbourg
FERBER Jade	20/01/2014 à Haguenau
ROTH Maelys	27/01/2014 à Haguenau
FABRE Elisa	07/02/2014 à Strasbourg
HAMM Léana	12/02/2014 à Strasbourg
FREY Louann	12/02/2014 à Haguenau
KUCAN Mikail	22/02/2014 à Strasbourg
DUVOID Clément	25/03/2014 à Reims
JENTHES Maxence	08/04/2014 à Schiltigheim
PFINDEL Tom	22/04/2014 à Strasbourg
PFIRSCH DAVIDSON Alec	11/05/2014 à Haguenau
VOLTZENLOGEL Eléa	20/05/2014 à Haguenau
HEITZ Faustine	21/05/2014 à Strasbourg
GOSSE Adèle	25/05/2014 à Haguenau
PRENEY Robin	14/06/2014 à Haguenau

WIEDEMANN Emma	20/06/2014 à Strasbourg
JESEL Anna	07/07/2014 à Haguenau
MAECHLING Paul	22/07/2014 à Schiltigheim
KONATE Malia	22/07/2014 à Haguenau
EBY Maxandre	29/07/2014 à Strasbourg
SINGER Solène	11/08/2014 à Haguenau
MULLER Manon	25/08/2014 à Strasbourg
CHENEY Charline	31/08/2014 à Schiltigheim
NIEDOSIK Louisa	06/09/2014 à Haguenau
RIBSTEIN Calie	15/10/2014 à Strasbourg
SCHNEEBERGER Hugo	16/10/2014 à Haguenau
CHEYMOL Cécile	23/10/2014 à Lunéville
OLIVEIRA Luna	25/10/2014 à Schiltigheim
FRITSCH Noémie	28/10/2014 à Haguenau
HICKEL Yanis	31/10/2014 à Haguenau
KNITTEL Alexis	13/11/2014 à Haguenau

Mariages



GRAFF Alain et EDMOND Murielle	31/05/2014 à Gries
BIGOT Fabrice et HOFFSTETTER Célia	21/06/2014 à Gries
BOEHM Fabrice et BONNET Brigitte	12/07/2014 à Gries
LAENG Matthieu et GARNIER Aurélie	19/07/2014 à Gries
MARTIN Michel et PAULUS Valérie	23/07/2014 à Gries
LAMOTHE Jean et OERTHEL Sophie	16/08/2014 à Gries
DELPLANQUE Jonathan et BALDAUF Laura	16/08/2014 à Gries
MULLER Michaël et STOCKLOUSER Marie-Elaine	06/09/2014 à Gries
JUNGER Pierre et FABACHER Régine	06/09/2014 à Gries
BEZZINA Zoé et GOSSÉ Camille	13/09/2014 à Gries
PESQUET Vincent et RINIÉ Anne	18/10/2014 à Gries
ROUSSEAU Christophe et SIPP Céline	18/10/2014 à Gries
MARTIG Sébastien et WAGNER Nathalie	08/11/2014 à Gries
GIRARDINI Jordan et NAGEL Carlotta	20/11/2014 à Gries
WAGNER Joël et YAN Miqiong	05/12/2014 à Shanghai





Décès



ARNOLD Albert	86 ans	22/01/2014 à Haguenau
WERNERT née BOTTI Emma	93 ans	22/02/2014 à Haguenau
HERDY née IFFER Lili	83 ans	14/03/2014 à Bischwiller
WIEDEMANN née KERN Jeannine	68 ans	21/03/2014 à Haguenau
LORENTZ née HERDY Salomé	88 ans	23/03/2014 à Gries
KLIEBER François	93 ans	25/03/2014 à Haguenau
KLEIN née PFIFFERLING Célestine	89 ans	02/04/2014 à Haguenau
JACOB née QUINZLER Irène	88 ans	12/04/2014 à Haguenau
JUNG Marcel	83 ans	18/04/2014 à Haguenau
HERRMANN née RITTER Jeanne	89 ans	21/04/2014 à Strasbourg
RIFF née MOSER Stéphanie	81 ans	01/05/2014 à Haguenau
GRAFF née HUTTEL Denise	81 ans	15/05/2014 à Haguenau
SCHOCH Léon	82 ans	16/05/2014 à Bischwiller
WERLE Robert	76 ans	17/05/2014 à Haguenau
SCHMITT Frédéric	93 ans	25/05/2014 à Bischwiller
KERN née VOGT Emille	89 ans	06/06/2014 à Bischwiller
SCHAEFFER Francis	75 ans	30/06/2014 à Strasbourg
HEITZ Charles	78 ans	23/07/2014 à Gries
FUNFROCK née SCHMITT Berthe	78 ans	27/07/2014 à Bischwiller
SPEICH née LEBOLD Lucie	86 ans	28/07/2014 à Gries
SIEFERT René	61 ans	03/08/2014 à Haguenau
HAMMER Prosper	78 ans	18/08/2014 à Gries
SPEEG née HAMM Lina	81 ans	20/08/2014 à Bischwiller
FREUND Marlise	82 ans	09/10/2014 à Haguenau
SPEEG née BUTSCHER Charlotte	81 ans	30/10/2014 à Haguenau
BERGER Robert	88 ans	20/11/2014 à Goersdorf
HOFF Roger	81 ans	21/11/2014 à Strasbourg
KNOPF née TROEHLER Berthe	87 ans	23/11/2014 à Bischwiller
LAEUFER née LIENHARDT Lydia	83 ans	08/12/2014 à Strasbourg
MECHLING Robert	89 ans	17/12/2014 à Gries
LALUET Daniel	56 ans	18/12/2014 à Haguenau
HAMMER née KLEIN Renée	87 ans	29/12/2014 à Bischwiller

Vie scolaire

Ecoles : inscriptions pour la rentrée 2015 / 2016

Les enfants scolarisés en grande section de l'école maternelle seront automatiquement inscrits à l'école élémentaire de Gries.

Pour toute nouvelle inscription (nouvelle arrivée dans le village), il est nécessaire de s'adresser à la Mairie, muni du livret de famille et d'un justificatif de domicile.

Les parents des enfants nés en 2012 auront un courrier d'information de la mairie d'ici la fin du mois de mars, leur indiquant les démarches à effectuer pour l'inscription à l'école maternelle.

Nous rappelons également qu'il est possible d'inscrire un enfant de petite section monolingue en moyenne section bilingue.



Parcours d'orientation et animation carnavalesque à l'école maternelle

Le vendredi 13 février 2015, les enfants de l'école maternelle ont mis baskets et tenue de sport pour le traditionnel parcours d'orientation.

Après un échauffement en salle de jeux, les élèves devaient deviner, grâce à des photos et différents indices, dans quelle salle de classe se rendre et quelle activité sportive ils devaient y exercer.

Ils ont fait des roulades, marché en équilibre, sauté, grimpé ou encore rampé !

Ce fut une matinée sportive qui a amené beaucoup de joie dans les murs de l'école.



Par ailleurs, le mardi 17 février 2015, les enfants ont pu profiter d'un goûter de carnaval à l'école. Princesses, cowboys, clowns et autres super héros ont fait la fête autour des crêpes et beignets préparés par les parents. Encore un grand merci à eux.

Cycle d'équitation pour les élèves de CE1



Durant les mois de janvier et février derniers, les élèves de CE1 ont participé à un cycle d'équitation au haras « Les Buisnières » à Bischwiller.

Accompagnés par leur enseignante Roseline KISTLER et quelques parents volontaires, ils ont découvert le milieu équestre.

Accueillis et guidés par les membres de l'équipe du haras, ils ont appris à connaître et respecter les poneys, et pour certains, à vaincre leurs premières craintes pour devenir de futurs cavaliers.



Basse-Zorn, Prévention routière : des changements et des nouveautés

Depuis sa création en 2005, les enfants des écoles du territoire de la Basse-Zorn bénéficient d'un moniteur-éducateur du Centre de Prévention et d'Education Routière (CPR).

Son objectif est d'intervenir dans les établissements scolaires afin de sensibiliser nos enfants aux dangers de la route.



Depuis 2005, Lucien RUDY intervenait dans les classes des écoles maternelles et élémentaires durant l'année scolaire en vue de former les enfants au code de la route et de les sensibiliser aux risques encourus aux abords des écoles. Grâce à des dessins, des mises en situations réelles, des exercices écrits et des exercices pratiques sur des pistes de maniabilité, les enfants ont été confrontés aux situations et aux gestes qui peuvent les mettre en danger.



Depuis le 1er septembre 2014 et après de nombreuses années de bons et loyaux services, Lucien RUDY a quitté ses fonctions d'animateur. Il a transmis le relais à Marine LOQUET qui reprend l'animation du Centre de Prévention et d'Education Routière de la Communauté de Communes de la Basse-Zorn et continuera à sensibiliser les enfants aux dangers de la route.

Par ailleurs, et dans le cadre de la Prévention Routière, la Communauté de Communes a équipé en gilets rétro réfléchissants les enfants du territoire qui vont à l'école à vélo. A l'automne, tous les élèves de CE2, CM1 et CM2 ont reçu gratuitement des chasubles jaunes pour être mieux vus sur la route et donc leur permettre de circuler en sécurité. Les élèves de CP, CE1 et grande section de maternelle en bénéficieront également dans les mois à venir.

Lors de la distribution des gilets (79 pour Gries), en présence

- ↳ des représentants de la CCBZ : Denis RIEDINGER, Président, Fernand HELMER, Vice-Président, Jean-Marie MUNCH, DGS et Marine LOQUET, animatrice du CEPR,
- ↳ des représentants de la Commune de Gries : Jacques ECKERT, Adjoint au Maire et Christiane GEISLER, DGS,

Michel RICH, directeur de la Prévention Routière du Bas-Rhin, a insisté sur la nécessité pour les écoliers de prendre l'habitude de porter le gilet jaune afin « d'être vus ».

Nous comptons vivement sur les parents à qui nous demandons d'inciter les enfants à porter le gilet jaune !



Cycle de basket pour les élèves de CE2

Les élèves de CE2, sous la houlette de leur enseignante Charlotte HAMADOUCHE, ont participé avec beaucoup de plaisir à un cycle de basket-ball proposé par le B.C.G.O.

Pendant les mois de janvier et février, Stéphanie HAUTENSCHILD est intervenue auprès de la classe dans la continuité d'un projet entamé en CE1.

Il s'agissait de perfectionner les acquis et de les mettre en œuvre lors de nombreux matchs. Au fil des séances, les élèves ont appris à contrôler le ballon, à défendre et à dribbler de plus en plus efficacement.



Les différents ateliers leur ont permis de prendre conscience de la nécessité de coopérer dans l'équipe mais aussi de respecter les espaces et les règles de jeu.

La dernière séance, consacrée à un tournoi en équipes de 4 joueurs, a permis aux élèves de se confronter aux autres tout en se respectant. Les grands vainqueurs furent d'ailleurs sympathiquement acclamés par le reste de la classe, même si la défaite fut parfois difficile à accepter pour certains...

Grâce à ce cycle, les élèves ont pu s'épanouir dans cette pratique et cultiver un esprit de convivialité et de sportivité.

Périscolaire

Le printemps frappe à notre porte, et déjà l'équipe d'animation du périscolaire se prépare à l'accueil d'été des enfants. Cette année, l'accueil estival recrutera des petits astronautes. Alors préparez-vous !!



L'équipe organise également la rentrée 2015/2016. Les familles intéressées peuvent d'ores et déjà contacter Séverine KLIPFEL. Les enfants sont accueillis midi et soir, mais aussi le mercredi et vendredi après-midi. Ces demi-journées permettent en fait aux animateurs de proposer des projets aux enfants.

Pour les réinscriptions, les formulaires seront adressés aux familles par le biais de l'école à partir du 18 mars 2015. Pour toute nouvelle inscription, il faudra contacter la directrice ; les demandes seront prises en compte entre les 18 mars 2015 et le 03 avril 2015. Passé ce délai, elles seront inscrites sur liste d'attente.



Pour plus de renseignements,
contactez Séverine KLIPFEL, responsable du site,
au 03.88.72.84.48 ou 06.42.59.65.79
(de 14h à 18h tous les jours de la semaine)



Activités de la bibliothèque

Tout au long de l'année, la bibliothèque organise des animations pour aiguïser la curiosité de tous, inscrits et non-inscrits, pour partager le plaisir d'écouter un conte, de la musique, de lire, de regarder une exposition, ...

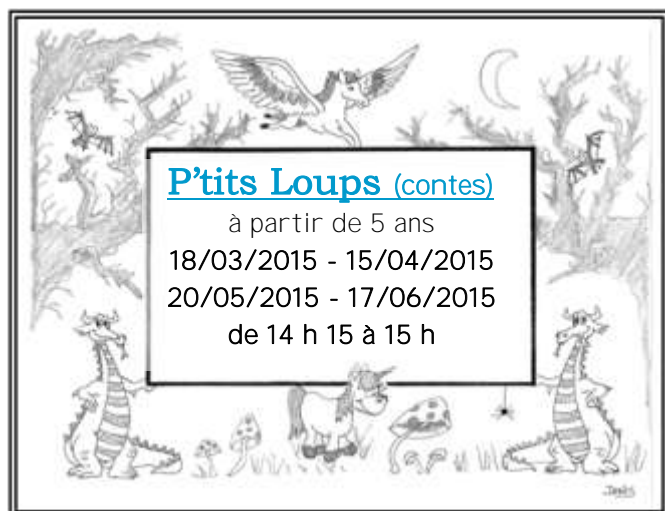

Club de lecture

Vous aimez la lecture ?

Rejoignez l'équipe d'animation pour partager votre passion, le

Mardi 14 avril 2015
Mardi 16 juin 2015
à 19 h

Médiason67

Médiason 67 est une plateforme musicale subventionnée par la Bibliothèque Départementale du Bas-Rhin, à laquelle vous avez accès en vous acquittant de la cotisation annuelle à la bibliothèque municipale de Gries.

Ainsi, vous pourrez écouter les radios sélectionnées par les différentes structures adhérant à Médiason67, les dernières nouveautés, plus de 6 millions de titres disponibles.



Pour vous inscrire, adressez-vous aux bibliothécaires lors des permanences. Vous recevrez par courriel un mot de passe que vous devrez saisir ... et ... en avant la musique !

Portage à domicile

Nous vous rappelons que, dans un souci d'attention aux personnes (malades, alitées, âgées, handicapées, ...) ne pouvant accéder au service public qu'est la bibliothèque, nous proposons le portage à domicile à la demande.

Nous vous donnons ainsi la garantie d'accès au service public sans avoir à vous déplacer.

Pour tous renseignements, contactez la bibliothèque au 03.88.72.36.72 ou par courriel bibliotheque.gries@wanadoo.fr

La bibliothèque recrute

Vous avez du temps libre, les livres vous passionnent, le travail en équipe vous intéresse, ...

Rejoignez l'équipe des bibliothécaires volontaires de Gries.



La page des associations

☞ Association « Les Graines de Mômes »

Boum carnavalesque

Le mercredi 18 février 2015, l'Association « Les Graines de Mômes » a organisé sa première Boum Carnavalesque à l'Espace « La Forêt ».

Les enfants ont donné le coup d'envoi de la boum avec une petite danse improvisée par les membres de l'association, suivie d'une chenille endiablée.

DJ Julien a fait le bonheur des danseurs avec des musiques plus entraînantes les unes que les autres, le tout accompagné de jeux de lumières !

Tout le monde a pu profiter des crêpes, gâteaux, café et autres gourmandises proposés toute l'après midi.

Présente également, Créa'Val a largement contribué à la réussite de cette belle après-midi grâce à ses maquillages festifs et colorés.

La boum s'est terminée comme elle avait commencé, dans la joie et la bonne humeur, avec une belle photo des super héros, princesses, cowboys, robin des bois, clowns et autres encore présents !

Les Graines de Mômes remercient petits et grands d'être venus si nombreux et vous donnent rendez vous l'année prochaine !



Prochain évènement bourse aux vêtements et aux jouets

Espace La Forêt de GRIES
dimanche 29 mars 2015
10h - 17h00

BOURSE

AUX
JOUETS VÊTEMENTS
ET matériel de puériculture

Tarifs :
10 € la table
8 € pour les adhérents
(voir conditions aux dos)

Buvette - Petite restauration

RENSEIGNEMENTS et INSCRIPTIONS : lesgrainesdemomes@gmail.com



☞ Association « Les Z'Arts de Gries »



Rendez-vous les

- ⇒ samedi 02 mai 2015
de 14h à 21h
- ⇒ dimanche 03 mai 2015
de 10h à 17h

à l'Espace « La Forêt » de Gries

pour la seconde édition de l'exposition « Les Z'Arts de Gries ».

Exposition d'artisanat local et de créateurs de bijoux, peinture, couture, loisirs créatifs, mode, décoration, idées cadeaux, ...

Spectacle et animations gratuites : magie, démonstration de piloxing par le Club « Pleine Forme de Gries », défilé de mode organisé par « Emma l'a fait ».

Ateliers (payants) créatifs tout au long du week end.

Grande tombola, tout ticket gagnant, au profit de l'Association « Les Petits Bonnets de l'Espoir ».

**Plus d'information sur la page FB Association Les Z'Arts de Gries
ou <http://crea.val.wix.com/crea-val>**

☞ Paroisse Protestante

La Paroisse Protestante organise son

grand marché aux puces

réservé aux particuliers le **vendredi 08 mai 2015**
de 7 h à 18 h.

Nombreux emplacements disponibles.

Tarif : 12€ / 5 mètres et 2 € / mètre supplémentaire

Restauration sur place de 11h à 19h

Renseignements et réservations au 06.06.56.66.52



☞ Club « Bon Accueil »

Le groupe de réflexion concernant le devenir du Club « Bon Accueil » de Gries-Kurtzenhouse s'est réuni le 05 février dernier.



Plusieurs points ont été abordés : création d'un nouveau comité, propositions d'animations, ...

L'assemblée générale ordinaire se tiendra le
vendredi 20 mars 2015 à 15h
à la salle culturelle de Kurtzenhouse.

Basket-Club - B.C.G.O.



Le BCGO et le Téléthon : un club qui a du cœur



Les villageois savent que la solidarité n'est pas un vain mot.

Samedi 17 janvier dernier, à l'occasion de la traditionnelle rencontre au profit de l'AFM et donc, du Téléthon, près de 2 500 spectateurs avaient pris place dans les tribunes de l'Espace « La Forêt ».

A cette occasion, 6 450 € ont été récoltés au profit de l'AFM grâce à la traditionnelle tombola.

Nous remercions pour leur soutien et leur participation, Claude KERN, Sénateur-Maire, Tharcisse HORN, la représentante de l'AFM du Bas-Rhin, Bernard FREUND, organisateur, et Jean-Claude ROECKEL, Président du BCGO, aux côtés de Miss Alsace 2014 Alyssa WURTZ (4ème Dauphine de Miss France).

NM2 : toujours en course pour les play offs en fin de saison

Nous noterons que l'équipe 1 réalise une belle reprise depuis début janvier dans un Championnat de N2 de très haut niveau.



Tennis-Club



Beau parcours réalisé par les joueurs du tennis-club de Gries

Au cours de la saison, les séniors de + de 35 ans (Jacques KUNTZ, Christophe WABNITZ, Matthieu VANEY, Patrick MARTINI et Gabriel KIENTZ) ont brillamment remporté le titre de champions d'Alsace.

L'équipe 1 masculine, quant à elle, est promue en division supérieure pour la deuxième année consécutive.

Le traditionnel dîner dansant, animé par l'orchestre « SANTA ROSA », aura lieu le **samedi 09 mai 2015 à partir de 20h** à la salle des Fêtes de l'Espace « La Forêt ».

Les réservations se font dès à présent auprès du **Président Jacky SCHMITT au 03 88 72 40 33**



Société Athlétique de Lutte

A noter dans vos agendas

↳ **Dimanche 26 avril 2015**
Championnat d'Alsace des poussins et benjamins



↳ **Dimanche 17 mai 2015**
Tournoi des jeunes

Ces manifestations se dérouleront dans la salle de lutte de l'Espace « La Forêt »

Football-Club

Après un hiver rude et humide, une trêve hivernale s'imposait pour les joueurs.

Afin de préparer la saison 2015/2016, le club propose des
« **journées découverte** » pour les enfants âgés
de 5 à 12 ans, le

vendredi 17 avril 2015 de 14h à 16h
mercredi 29 avril 2015 de 14h à 16h
vendredi 15 mai 2015 de 14h à 16h



Au programme : divers ateliers (conduite de balles, passes, ...) et match de clôture.

Renseignements et inscriptions : Philippe BLANCK, Président, au 06 31 40 25 81

Pour la fin de saison de l'équipe 1, le club proposera une après-midi tartes flambées le
dimanche 07 juin 2015 à partir de 11h30 au stade municipal.
Réservations possibles dès à présent.

Le Football-Club de Gries organisera cette année le bal
du **lundi 13 juillet 2015**.

Réservez-vous d'ores et déjà cette date.

La soirée dansante gratuite se déroulera à l'Espace
« La Forêt » et sera animée par
l'orchestre « Les Mégaboy ».

Plus d'informations quant au déroulement
des festivités de la Fête Nationale
dans le prochain bulletin municipal.



☞ Société des Arboriculteurs

Mars au verger...

Çà y est, nous sommes en mars, le mois du renouveau de la nature, le mois où l'arboriculteur amateur a envie de travailler dans son verger.

On observera l'évolution de nos arbres et des ravageurs qui ne vont pas manquer le rendez-vous.

Il faut se hâter pour finir la taille de nos protégés, les arbres fruitiers. Pour les cerisiers, il est déjà trop tard, il faudra attendre après la récolte (juin/juillet).

Par contre, les autres essences peuvent encore être taillées en mars.

Enfin, la tiédeur inhabituelle de l'hiver en ce début d'année, nous a permis de réaliser la plupart des travaux en suspens, sans retard !

A quelle période pratiquer la taille d'hiver pour les pêcheurs-abricotiers ?

Dans notre région, il est préférable d'attendre le gonflement des bourgeons, voire la floraison de façon à bien différencier les yeux à bois des yeux à fleurs.



Prochaine activité

Vendredi 10 avril 2015 à 17 h

Cours de greffage sur arbres fruitiers

RDV : Verger de l'atelier de jus de pommes à Bietlenheim.

☞ Association Alsace-Bossangoa

Prochaine manifestation organisée au profit de l'Association Alsace-Bossangoa

Spectacle

« PATCH VOICES »

sous la direction d'Alain Christophe

Dimanche 19 avril 2015 à 17 h

à l'Eglise Saint-Jacques de Gries

- Plateau à la sortie -



☞ Ecole de Musique



Concert des élèves et de leurs professeurs le **dimanche 22 mars 2015 à 17 heures**

à l'Espace « La Forêt ».

Les enseignants de l'école municipale de musique partageront la scène avec leurs élèves autour de pièces musicales variées, abordant tous les styles musicaux.

L'occasion pour les élèves de faire jeu égal avec leur professeur !

Venez nombreux soutenir les jeunes mélomanes.

Musique Municipale

Dimanche 18 janvier dernier, les musiciens **de la MMG ont donné leur concert du Nouvel An, « un concert autour du livre » à l'église protestante.**

Le public venu en grand nombre a pu saluer la prestation des musiciens par de longs applaudissements.

Après une ouverture triomphale avec le « *Rondo* » de Henry PURCELL, la « lecture » du programme s'enchaîna au rythme d'œuvres autour du livre, compositions originales pour Harmonie, arrangements, ou transcriptions de musique du cinéma, le tout chaleureusement commenté par la présentatrice Leslie GASS.

Sous la direction du chef d'orchestre Julien BEISECKER, le public et les musiciens furent entraînés, à travers « *Ratty et Taupe* » de Johan de MEIJ, conte musical retraçant une bande dessinée enfantine, « *Fantasia* » de Thomas DOSS dessinant en musique les paysages montagneux d'Autriche ou encore la célèbre pièce de Ballet de Maurice Ravel « *Le Boléro* », jouée avec finesse par les musiciens et qui fut saluée par le public.

Après cela, la jeune Présidente déléguée de l'association Marion NOLETTA a salué le public et a remercié tous les musiciens, les chefs ainsi que la Commune de Gries et ses représentants, toujours présents pour soutenir l'association.

Le Pasteur BRONNENKANT a salué et remercié le public ainsi que les musiciens pour ce beau moment musical tout comme Claude KERN, Sénateur-Maire de Gries et président de la Musique Municipale.

Les mélodies suivantes plongèrent à nouveau l'auditoire dans de nouvelles pages avec « *Der Einsame Hirte* » morceau pour bugle et orchestre, interprété par Alain HILDENBRAND puis « *The Da Vinci Code* » musique de film issue de l'histoire du best-seller éponyme, moment musical saisissant sous la direction du chef-adjoint Olivier SAENGER, avant la dernière pièce très entraînante « *Le livre de la jungle* » avec ses mélodies connues du grand public dans l'œuvre de Walt Disney.

Pour clore le concert, le public, sous la baguette du chef, fut mis à contribution et entraîné dans une salve d'applaudissements dans la non moins connue « *Radetsky March* ».



Prochaines manifestations



Concert Best Of !
Sous la direction de Julien Beisecker
Samedi 6 Juin | 2015
20 h 30 | Entrée Libre

Pour plus d'informations :
www.facebook.com/musiquemunicipaledegries
www.gries.eu

Espace « La Forêt » | GRIES
Entrée libre - Plateau
Restauration – Buvette à partir de 19h

Concert de printemps avec pour thème Best Of ! pour le dernier concert du Chef Julien après 5 années à la baguette de la MMG. Concert en 2 parties, avec un programme riche et varié retraçant les meilleures pages musicales de ces années passées.

Nous retrouverons également l'harmonie municipale à l'occasion de la **FETE DE LA MUSIQUE** qui se déroulera en plein air le **samedi 20 juin 2015** à partir de 18h30 - Place de la Mairie.

Intervention de plusieurs formations musicales.
Petite restauration et buvette.

Tous les Griesois et amateurs de musique sont cordialement invités à ces manifestations.

Renseignement auprès de Marion NOLETTA au 06 85 09 78 25

Informations pratiques

Collecte des ordures ménagères

En raison des fêtes de Pâques, la collecte des ordures ménagères résiduelles (poubelle bleue) du lundi 06 avril 2015 est reportée au **mardi 07 avril 2015**.

La collecte sélective (poubelle jaune) sera décalée au **mercredi 08 avril 2015**.



A l'occasion du week-end de la Pentecôte, la collecte de la poubelle bleue du lundi 25 mai 2015 est reportée au **mardi 26 mai 2015**.



La collecte débutant tôt le matin, il est vivement recommandé de sortir les poubelles la veille de la collecte.

Accès en déchèteries



NOUVEAU !
Recyclez vos capsules Nespresso

Les déchèteries de Gries et de Geudertheim sont désormais équipées d'un bac de collecte (brun) pour les capsules usagées.

Faites un geste simple pour l'environnement

Ne jetez plus vos capsules usagées !



Limitation des accès en déchèterie depuis le 1er janvier 2015

Pour répondre aux recommandations de l'ADEME et aux objectifs du Grenelle 2 de l'environnement, la Communauté de Communes de la Basse-Zorn limitera le nombre d'entrées annuelles en déchèterie pour les particuliers.

Les apports en déchèterie des usagers sont ainsi limités à 36 passages par foyer et par an. Au-delà, chaque passage sera facturé 7 €.

Ce nombre de passages a été fixé pour répondre à la satisfaction de près de 98 % des besoins des particuliers.

Rappel des horaires des déchèteries



	Horaires d'été du 1er avril au 30 septembre		Horaires d'hiver du 1er octobre au 31 mars	
	Jour	Horaires	Jour	Horaires
GRIES 03 88 72 32 62 rue de Weitbruch 	Lundi	14h - 18h	Lundi	13h - 17h
	Mercredi	8h - 12h 14h - 17h	Mercredi	9h - 12h 14h - 17h
	Samedi	8h - 12h 13h - 18h	Samedi	9h - 12h 13h - 17h
GEUDERTHEIM 03 90 29 19 34 Route de Hoerd 	Mardi	9h - 12h 14h - 18h	Mardi	9h - 12h 13h - 17h
	Vendredi	10h - 12h 14h - 19h	Vendredi	10h - 12h 13h - 17h
	Samedi	8h - 12h 13h - 18h	Samedi	9h - 12h 13h - 17h

Avis aux propriétaires de chiens



Un village plus propre !

Depuis le mois de juin dernier, la commune a installé des dispositifs pour éviter aux personnes possédant un chien de « polluer » les rues du village.

Les « Toutounet » sont des distributeurs de sacs plastiques pour récupérer les déjections canines et les jeter dans une poubelle adéquate.

Ils sont situés pour l'un au centre du village à la mairie,
et l'autre à l'Espace « La Forêt ».

Nous vous remercions par avance de l'utilisation optimale que vous ferez de ces installations et vous demandons de ne pas jeter les sacs plastiques sur la voie publique !

Battues de chasse

L'Association de Chasse Communale du Ried Nord informe les administrés qu'une battue de chasse aura lieu sur le ban des Communes de Gries, Kurtzenhouse et Weyersheim le
samedi 21 et dimanche 22 mars 2015



Les secteurs traqués seront annoncés au public par des panneaux de balisage portant l'inscription « CHASSE EN COURS ».

Il est recommandé aux promeneurs et autres usagers d'être vigilants.

Balades nature et patrimoine en Basse-Zorn



Vivons la nature et le patrimoine... autrement !

La Communauté de Communes de la Basse-Zorn propose le 6ème programme de « balades nature et patrimoine ».

Découvrez ou redécouvrez notre territoire,
Participez au respect des milieux sensibles,
Ayez une démarche éco-citoyenne.

Les balades nature sont conduites et commentées pour la première fois par les animateurs de la Maison de la nature du Delta de la Sauer et d'Alsace du Nord.

Elles répondent notamment à une demande croissante du public et sont prises en charge par la Communauté de Communes de la Basse-Zorn.

Renseignements et réservations auprès de
Maison de la nature du Delta de la Sauer
et d'Alsace du Nord

Tél : 03 88 86 51 67
Portable : 06 42 17 72 35

Prochaine découverte à Gries
vendredi 22 mai 2015 à 20h
Soirée nocturne à la découverte des
chauves-souris

Programme complet :
www.basse-zorn.fr

☞ Réseau de bénévoles de la Communauté de Communes de la Basse-Zorn

La Communauté de Communes de la Basse-Zorn souhaite activer son réseau de bénévoles pour rompre l'isolement des personnes âgées et/ou handicapées et leur permettre de maintenir un lien social.

L'objectif de ce réseau est de rassembler les bénévoles du territoire afin de leur proposer des actions de formation, des moments d'échange, et également un soutien en lien avec les services d'aide à la personne du Conseil Général du Bas-Rhin.



Toute personne qui se sent concernée par la souffrance et l'isolement des personnes âgées et/ou handicapées et ayant un peu de temps à offrir est la bienvenue dans ce réseau.



Les inscriptions et renseignements sont à effectuer auprès de l' élu en charge de l'action sociale de chaque commune ou auprès de Christiane WOLFHUGEL, vice-présidente de la Communauté de Communes de la Basse-Zorn et Présidente déléguée de la Commission d'Aide à la Personne et Services de Proximité, au 03.90.64.25.50 ou par mail christiane-wolfhugel@cc-basse-zorn.fr

Référent pour la Commune de Gries : **Mme Michèle NAVE** au 03 88 72 42 62
mairie-gries@wanadoo.fr

☞ Rester chez soi en toute sécurité et de façon confortable, même quand on vieillit

C'est possible, pas cher et facile !



Vous-même, ou l'un de vos proches, avez des difficultés pour monter et descendre les marches, pour utiliser la baignoire, pour vous déplacer dans le logement ? Le Département vous accompagne pour trouver une solution adaptée à votre situation et vos besoins.

Grâce à la mission « **accompagnement de personnes en perte d'autonomie** » du Service Civique, le Conseil Général propose une visite à domicile, gratuite, de quatre personnes, Ambre, Justine, Marie et Benjamin, pour vous informer et vous sensibiliser sur les risques du quotidien au sein de votre foyer.

Cette équipe pourra vous aider à constituer si nécessaire un dossier de demande de subvention pour adapter **votre logement à la perte d'autonomie et ainsi vous permettre de garder votre indépendance.**

En effet, ils pourront vous renseigner et éventuellement engager la démarche pour obtenir les aides financières pour les travaux nécessaires (salle de bain, accès du logement, siège-monte escalier, etc, ...).

De plus, la réadaptation de votre logement est possible, facile et très largement subventionnée.

Vous pouvez prendre rendez-vous avec eux par téléphone ou également les rencontrer lors de réunions publiques. Disponibles, mobiles et à l'écoute de vos besoins, ils seront là pour vous apporter un meilleur confort dans vos logements.



Contacts :

Conseil Général du Bas-Rhin - **Direction de l'Habitation et de l'Aménagement Durable**
(logement@cg67.fr)

☞ ZIEGEL Marie & ELUSUE Justine 03 88 76 63 35
(justine.elusue@cg67.fr - marie.ziegler@cg67.fr)

☞ SCHMITT Ambre et HUBERT Benjamin 03 88 76 66 98
(ambre.schmitt@cg67.fr - benjamin.hubert@cg67.fr)

☞ Communiqué de la SNCF

Des travaux sur les voies ferrées nécessitent actuellement la réduction de la vitesse des trains dans le secteur de Vendenheim. Certains horaires vont être avancés de quelques minutes :



- ☞ du 03 au 27 mars 2015 inclus, sur les lignes
Strasbourg-Haguenau, Strasbourg-Haguenau-Niederbronn, Strasbourg-Haguenau-Wissembourg,
Strasbourg-Saverne-Sarrebourg, et Strasbourg-Nancy-Metz.
- ☞ du 02 mars 2015 au 11 avril 2015 sur la ligne Strasbourg-Sarreguemines-Sarrebruck.

Les fiches horaires spécifiques, se substituant aux fiches actuelles pendant la période des travaux, sont disponibles en mairie.

☞ Vaccinations



Toute la vie, en fonction de votre âge et de votre situation, il existe des vaccins pour vous protéger de maladies qui peuvent être graves.

Une séance de vaccination gratuite contre le tétanos, la diphtérie et la polio aura lieu dans la salle de la mairie (1er étage) le

mardi 21 avril 2015 de 18h à 19h.

Toute personne désirant se faire vacciner ou ayant besoin d'un rappel peut se présenter à cette séance en se munissant du carnet de santé ou de vaccinations.

La vaccination permet de se protéger et de protéger les autres !

☞ Consultation juridique

Maître Steve WEIBEL, avocat au Barreau de Strasbourg, assurera un service de consultation juridique à la Mairie de Gries

le samedi 18 avril 2015 de 9h à 11h.

Inscription à la Mairie avant le **mercredi 15 avril 2015.**



☞ Photos d'identité



Pour l'établissement ou le renouvellement de votre carte d'identité, passeport, carte vitale, permis de conduire et autres, une photographe vous propose d'effectuer vos photos d'identité aux normes exigées.

Les prochaines permanences auront lieu à la Mairie de Gries, sans rendez-vous, le
lundi 30 mars 2015 de 16h à 18h
jeudi 23 avril 2015 de 16h à 18h.

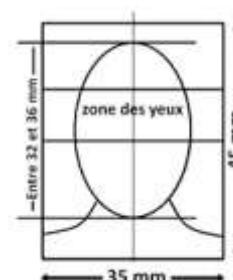

☛ Renouvellement de la carte d'identité



Depuis le 1er janvier 2014, la durée de validité de la carte nationale d'identité passe de 10 à 15 ans pour les personnes majeures (plus de 18 ans).

L'allongement de cinq ans pour les cartes d'identité concerne :

- ☛ les nouvelles cartes d'identité sécurisées (cartes plastifiées) délivrées à partir du 1er janvier 2014 à des personnes majeures ;
- ☛ Les cartes d'identité sécurisées délivrées entre le 02 janvier 2004 et le 31 décembre 2013 à des personnes majeures.

Cette prolongation ne s'applique pas aux cartes nationales d'identité sécurisées pour les personnes mineures. Elles seront valables dix ans lors de la délivrance.

Il est donc inutile de se déplacer en mairie si votre carte d'identité a été délivrée depuis le 02 janvier 2004, la prolongation de 5 ans de la validité de votre carte étant automatique.

Elle ne nécessite donc aucune démarche particulière et la date de validité inscrite sur le titre ne sera pas modifiée.



Les personnes souhaitant voyager à l'étranger hors Union Européenne avec leur carte nationale d'identité sont invitées à consulter le site public pour plus d'informations www.diplomatie.gouv.fr

Pièces à fournir pour l'établissement d'une carte d'identité

- ancienne carte d'identité dans le cas d'un renouvellement,
- 2 photos d'identité récentes et identiques de format 35mm x 45mm,
- justificatif de domicile de moins de trois mois (*facture électricité, gaz, téléphone, ordures ménagères, impôts, ...*)
- copie du livret de famille pour les mineurs.

☛ Nouveaux habitants et départs de la Commune

Il est conseillé aux nouveaux habitants de bien vouloir se déclarer en mairie lors de leur arrivée.

Il suffit de se présenter au secrétariat muni d'une pièce d'identité, du livret de famille et d'un justificatif de domicile ; une déclaration d'arrivée sera remplie et un formulaire de demande d'inscription sur la liste électorale sera proposé.

Cette démarche permettra aussi de vous informer de la procédure d'inscription des enfants à l'école et sera nécessaire pour la mise à disposition des poubelles.



Par ailleurs, les personnes quittant la commune sont priées d'en informer la mairie en signalant la date de départ et la nouvelle adresse.



Cette démarche permettra la mise à jour du fichier domiciliaire et la liste électorale.

Portes ouvertes du 44e régiment de transmissions



Le 44e régiment de transmissions et le Club Sportif et Artistique de la Défense organiseront la traditionnelle édition des « Portes Ouvertes du 44e RT », le **dimanche 31 mai 2015**.

Comme chaque année, le personnel du régiment se mobilisera pour présenter à la population locale son cadre de vie, son matériel et son savoir-faire dans une ambiance festive et détendue.

Une brochure, présentant le régiment ainsi que le programme de la journée et donnant droit à la participation à une grande tombola, sera éditée et proposée à la population.

Création d'entreprises

Vous reprenez une entreprise, vous venez de vous installer sur le territoire,

n'hésitez pas à prendre contact avec le secrétariat de la mairie pour être référencé dans le prochain bulletin municipal et sur le site internet de la commune.

www.kieffer-entreprise.fr

KIEFFER ENTREPRISE
14, rue Principale 67240 GRIES
Tél. 06 16 06 67 35

Rénovation - Aménagement - Finition - Maintenance

Besoin d'aide pour :

- l'administratif, la gestion
- la réalisation d'un projet
- l'organisation d'un événement

Professionnels ou particuliers, n'hésitez pas à me contacter
j'étudierai votre demande et vous proposerai un devis gratuitement

Amélie Paris
Assistante à domicile
07 81 98 66 64
contact@APEvents.fr
Plus d'informations sur www.APEvents.fr

L'EVASION VERTE
Un nouveau regard sur votre jardin

HUSS Raphaël
Architecte Paysagiste

Bureau d'Etudes
Conseils-Coaching

06.79.56.08.28

levasionverte@gmail.com

DÈGRIFF
FENETRES.FR
FENÊTRES | PORTES | VOILETS

5 rue des Peupliers 67240 GRIES
Tél. 06 25 51 25 55
contact@degriff-fenetres.fr
www.degriff-fenetres.fr

Manifestations

MARS 2015

Mercredi 18	14h15	P'tits Loups	Bibliothèque Municipale
Vendredi 20	15h	Club "Bon Accueil" - Assemblée Générale	Salle culturelle de Kurtzenhouse
Samedi 21	9h	Nettoyage de printemps	Espace "La Forêt"
Samedi 21	17h15	Basket : Gries / MJEP Cormontreuil (SM2/NM3)	Espace "La Forêt"
Samedi 21	20h	Basket : Gries / Lille Métropole (SM1/NM2)	Espace "La Forêt"
Samedi 21 Dimanche 22		Battue de chasse	
Dimanche 22	8h à 18h	Elections départementales - 1er tour	Bureaux de vote école maternelle
Dimanche 22	17h	Concert des élèves et des professeurs de l'école de musique	Espace "La Forêt"
Dimanche 29	8h à 18h	Elections départementales - 2è tour	Bureaux de vote école maternelle
Dimanche 29	10h à 17h	Bourse aux vêtements, aux jouets et matériel de puériculture	Espace "La Forêt"
Dimanche 29	16h	Football : Gries / Bischwiller Turcs 2	Stade municipal
Lundi 30	16h à 18h	Photos d'identité	Mairie



AVRIL 2015

Dimanche 05	15h30	Basket : Gries / AS Haut du Lièvre Nancy (SF1/NF3)	Espace "La Forêt"
Vendredi 10	17h	Arboriculteurs : cours de greffage 	Atelier de jus de pommes Bietlenheim
Samedi 11	20h	Basket : Gries / US Maubeugeoise (SM2/NM3)	Espace "La Forêt"
Dimanche 12	11h30	Aviculteurs : matinée dansante	Espace "La Forêt"
Mardi 14	19h	Rencontre du club de lecture	Bibliothèque Municipale
Mercredi 15	14h15	P'tits Loups	Bibliothèque Municipale
Vendredi 17	14h à 16h	Football : journée de découverte 	Stade municipal
Samedi 18	9h à 11h	Consultation juridique gratuite	Mairie
Samedi 18	20h	Basket : Gries / Coulommiers Brie (SM1/NM2)	Espace "La Forêt"
Samedi 18 Dimanche 19		BCGO Expo	Espace "La Forêt"
Dimanche 19	16h	Football : Gries / Strasbourg Deportivo	Stade municipal
Dimanche 19	17h	Spectacle "Patch Voices"	Eglise catholique
Mardi 21	18h à 19h	Vaccinations	Mairie
Jeudi 23	16h à 18h	Photos d'identité	Mairie
Samedi 25	9h à 11h	Basket : Tournoi des mini-poussins 	Espace "La Forêt"
Dimanche 26		Lutte : Championnat d'Alsace des poussins et benjamins 	Espace "La Forêt"
Mercredi 29	14h à 16h	Football : journée de découverte	Stade municipal

Manifestations



MAI 2015

Samedi 02	14h à 21h	Exposition "Les Z'Arts de Gries"	Espace "La Forêt"
Dimanche 03	10h à 17h		
Vendredi 08	10h45	Cérémonie au Monument aux Morts, commémoration du 70ème anniversaire de la Libération	Place de la Mairie
Vendredi 08	7h à 18h	Marché aux puces de la Paroisse Protestante	Rues de Bischwiller, Forêt, Stade, Neuve et Etoile
Samedi 09	9h à 11h	Basket : Tournoi des mini-poussins	Espace "La Forêt"
Samedi 09	20h	Tennis : Dîner dansant	Espace "La Forêt"
Vendredi 15	14h à 16h	Football : journée de découverte	Stade municipal
Dimanche 17		Lutte : Tournoi des jeunes	Espace "La Forêt"
Dimanche 17	16h	Football : Gries / Neewiller	Stade municipal
Mercredi 20	14h15	P'tits Loups	Bibliothèque Municipale
Vendredi 22	20h	Balade nature : découverte des chauves-souris	Espace "La Forêt"



JUIN 2015



Vendredi 05	15h45	Permanence plate forme petite enfance	Mairie
Vendredi 05	18h	Fête de fin d'année de l'école élémentaire	Espace "La Forêt"
Samedi 06	20h30	Concert de printemps de la musique municipale	Espace "La Forêt"
Dimanche 07	11h30	Football : après-midi tartes flambées	Stade municipal
Dimanche 07	16h	Football : Gries / Kilstett	Stade municipal
Mardi 16	 19h	Rencontre du club de lecture	Bibliothèque Municipale
Mercredi 17	14h15	P'tits Loups	Bibliothèque Municipale
Samedi 20	18h30	Fête de la Musique	Place de la Mairie
Mercredi 24	19h	Fête de fin d'année de l'école de musique	Espace "La Forêt"
Dimanche 28		Fête de la Paroisse Protestante	Espace "La Forêt"

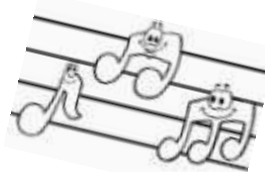



GRIES'INFOS

Directeur de la publication : KERN Claude

Rédaction : Equipe Communication

Impression : Impressions François

Infographie : STURNY Carine

Dépôt légal : Mars 2015

Crédits photos : Commune de Gries

mairie-gries@wanadoo.fr

